

RAPPORT ANNUEL 2025

le moulin de pont Ru



Christiane Nicolas
Présidente



Nathalie Guillaume
Co-fondatrice



Alan Caillaud
Co-fondateur

LA FORCE D'UN ÉCO-SYSTÈME VIVANT

Dans un contexte d'incertitudes financières persistantes, 2025 nous aura invités à questionner, ajuster, réinventer. La fragilité des équilibres économiques nous invite à cultiver une **capacité d'adaptation permanente**. En prenant appui sur la **force du Moulin : la diversité de celles et ceux qui le font vivre.**
La pluralité de nos publics incarne en effet notre **vocation inclusive** : faire du Moulin un espace où chacun et chacune trouve sa place, contribue, apprend et transmet.

L'année 2025 marque un véritable changement d'échelle au niveau de l'**axe écologique**. Entre la montée en puissance de la production alimentaire, le développement de la transformation et la structuration du nouveau jardin pédagogique, notre projet grandit. Il gagne en cohérence et en impact, tout en restant fidèle à sa mission première : **transmettre, produire et sensibiliser à la protection du vivant**.

Sur le **plan social**, l'accueil dédié aux femmes, ouvert en 2024, a largement dépassé ses objectifs. Près de **300 rendez-vous individuels** ont été réalisés en 2025, les activités collectives se sont développées et les actions de **sensibilisation aux violences sexistes et sexuelles** se sont intensifiées.

Grandir suppose aussi de transmettre. C'est dans cet esprit qu'a émergé le **projet d'essaimage** : partager l'expérience de nos **séjours immersifs dédiés aux femmes en situation de vulnérabilité**, notre vécu, nos facteurs de réussite comme nos points de vigilance.

Comment transmettre une philosophie et une méthodologie éprouvées, adaptables aux contextes locaux, tout en garantissant un socle commun de qualité et de valeurs ? Cette réflexion nous engage dans un **nouveau cycle de maturité.**

Rien de tout cela ne serait possible sans l'**écosystème** qui nous entoure. Fort du soutien de notre **réseau partenarial** et celui de nos **partenaires financiers**, nous réaffirmons notre conviction que **transition sociale et écologique** sont indissociables, et que c'est à l'échelle des territoires que se construisent des **réponses durables.**

En 2026, nous continuerons de porter cette ambition : **faire du Moulin un lieu ressource, inclusif et vivant, au service d'une société plus juste, plus consciente et plus solidaire.**

le moulin de pont rû

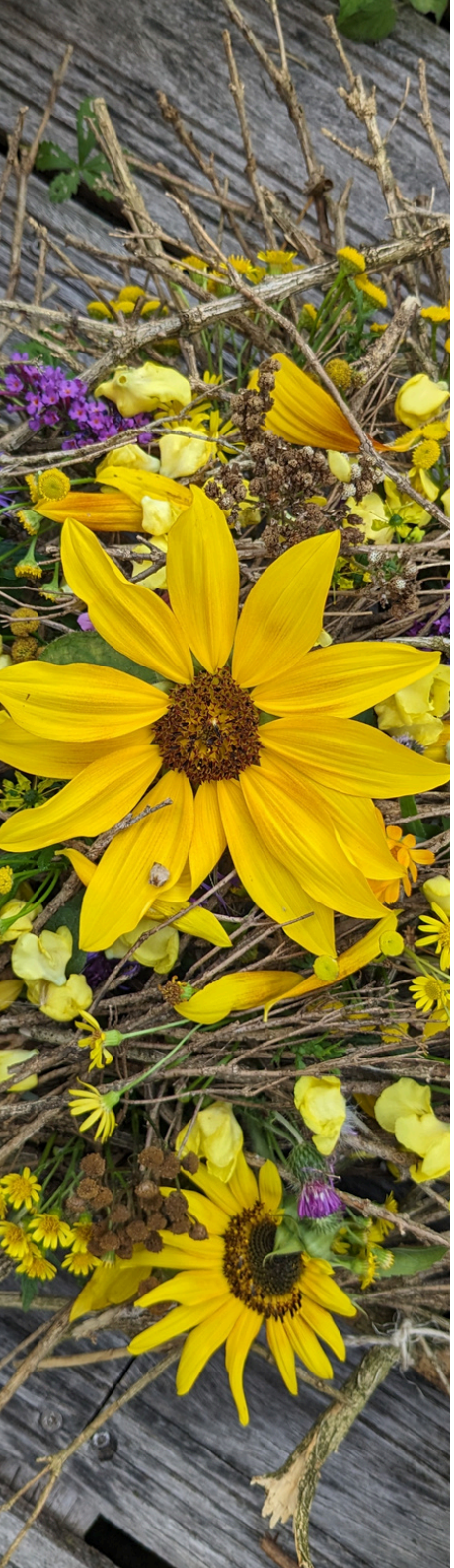

SOMMAIRE

LE LIEU — 4

LES TEMPS FORTS — 5

LES VALEURS ET MISSIONS — 6

SOUTENIR LA TRANSITION ÉCOLOGIQUE — 8

ACCUEILLIR ET APPORTER DU SOUTIEN — 12

- Accueil de jour “Les Hirondelles” 13
- Les séjours pour les femmes victimes de violences 15
- Les séjours pour les enfants victimes de violences 17
- Les parcours boost pour les jeunes isolé.es 19

ACCOMPAGNER LES TRANSITIONS — 21

- La dynamique territoriale et le lien social 22
- Développement de l’activité séminaires 24

VIE ASSOCIATIVE — 25

- Un réseau précieux de bénévoles et d’adhérents 26
- Organisation et gouvernance 27

ENJEUX FINANCIERS — 29

NOUS RETROUVER — 33

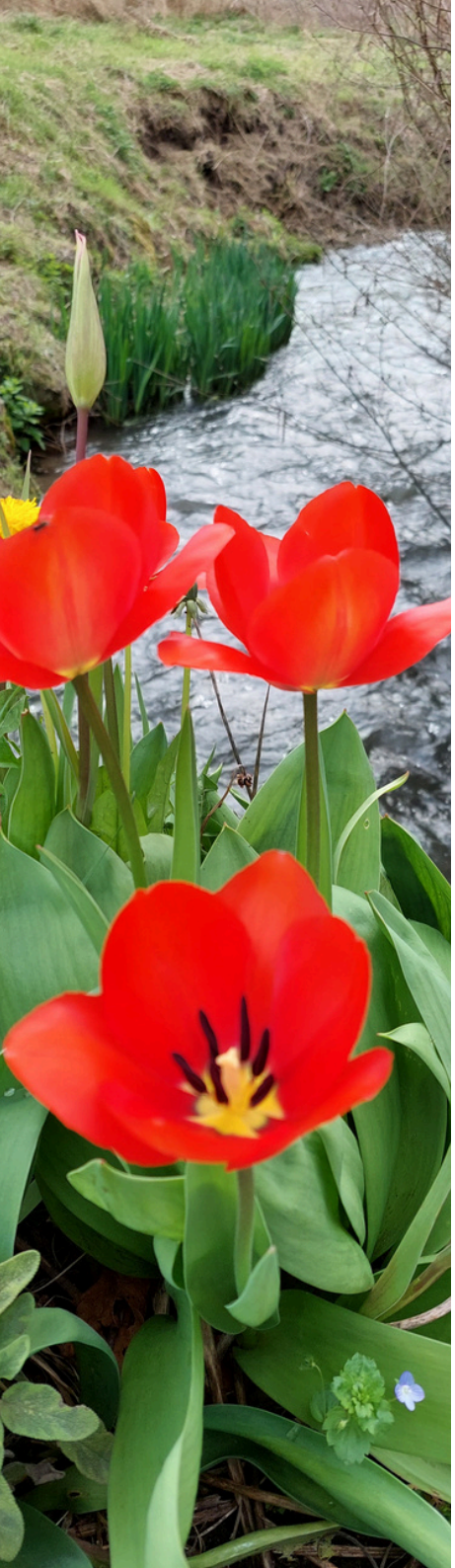

DES ESPACES AU SERVICE DE L'IMPACT



1 Accueil du public

C'est ici que l'on accueil les bénéficiaires des séjours sociaux.

2 Espaces maraîchers et permacoles

Ateliers et formation en permaculture ont lieu au sein de ce support pédagogique.

3 Séminaires et réunions

Des espaces dédiés aux professionnels pour recevoir des associations, entreprises et leurs équipes.

4 Espaces de travail

L'équipe oeuvre sur place pour animer le lieu et le territoire.

TEMPS FORTS



11 mars 2025

SOIRÉE DE SENSIBILISATION DÉDIÉE AU REPÉRAGE ET À L'ORIENTATION DES PERSONNES VICTIMES DE VIOLENCES



15 juin 2025

MONUMENT GAME



5 juin 2025

CONFÉRENCE DES FINANCEURS "JOURNÉE IMPACT ET IMMERSION"



30 août 2025

FESTIVAL GARDE LA PÊCHE



12 et 13 juin 2025

SÉMINAIRE DE LA DÉLÉGATION INTERMINISTÉRIELLE À LA PRÉVENTION ET À LA LUTTE CONTRE LA PAUVRETÉ



mai et novembre 2025

ATELIERS AVEC L'ÉCOLE DE BRAY-ET-LÛ

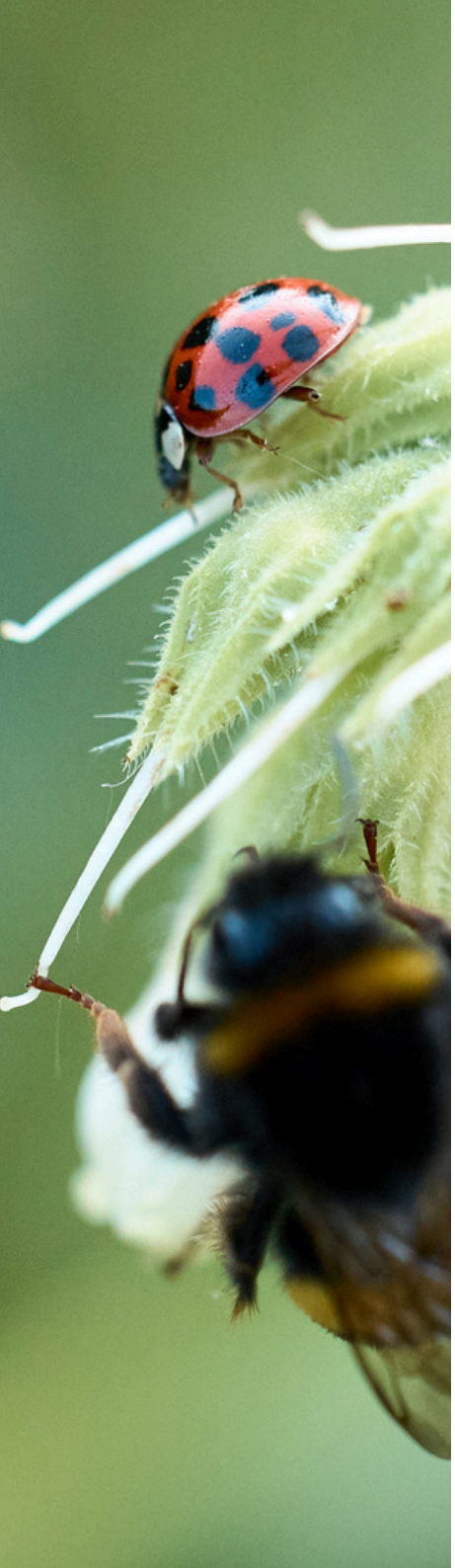

S'ENGAGER AU QUOTIDIEN POUR UN DÉVELOPPEMENT DURABLE

L'intégration des enjeux sociaux et environnementaux repose sur des **actions concrètes du quotidien**, menées au quotidien tant à l'échelle du collectif de travail que dans le cadre des activités proposées. Ces engagements, pragmatiques et ancrés dans le territoire, participent à une démarche globale de développement durable, en constante amélioration.

Prendre soin du collectif : favoriser un cadre de travail sain, inclusif et apprenant

- Mise en place d'une procédure de gestion des conflits, favorisant le dialogue et la prévention.
- Organisation d'une première sortie d'équipe avec visite du patrimoine culturel local et balade en canöé et d'une deuxième sortie dans un restaurant inclusif, complétée par une après-midi d'initiation au handi-sport.
- Formation interne de l'équipe sur les violences sexistes et sexuelles.

Ce que cela traduit

Une attention portée au bien-être, à l'inclusion et à la montée en compétence des équipes, comme leviers essentiels de la qualité des actions menées.

Consommer et communiquer de manière responsable : réduire l'empreinte environnementale et soutenir l'économie locale

- Engagement dans une démarche de communication durable et d'éco-conception pour nos supports et goodies, incluant la fabrication de tee-shirts par un acteur du territoire : Vexin Broderies.
- Choix de prestataires locaux ou issus de l'ESS, afin de soutenir l'économie territoriale et de limiter les déplacements : approvisionnement en fruits et légumes auprès du GAEC de la Comté, en complément de la production du jardin.

Ce que cela traduit

Des choix assumés en faveur de circuits courts, de partenariats durables et d'une consommation plus responsable.



S'ENGAGER AU QUOTIDIEN POUR UN DÉVELOPPEMENT DURABLE

Valoriser les ressources et diminuer le gaspillage : mettre en avant les productions du jardin

- Transformation des produits du jardin pour la vente et la consommation sur place : pétillants, tisanes, confitures, compotes, sirops de fruits rouges, coulis de tomate…
- Production de 702 bouteilles de jus de pommes par la conserverie de Saint-Ouen l'Aumône.

Ce que cela traduit

Une logique d'économie circulaire, de valorisation des ressources locales et de réduction du gaspillage alimentaire.

UNE DÉMARCHE EN PROGRESSION

Ces actions s'inscrivent dans une trajectoire d'amélioration continue. Si toutes les pratiques ne sont pas encore formalisées ou systématisées, elles constituent un socle solide pour renforcer, dans les années à venir, l'impact social et environnemental de l'association.









SOUTENIR LA TRANSITION ÉCOLOGIQUE



Le mot d'Héloïse

« 2025 a été une année de transition et de changement d'échelle pour l'axe écologique de l'association. La production alimentaire continue de croître et nous avons concentré nos efforts sur sa transformation en produits conservables et valorisables (tisanes, jus, coulis, sirops...). Nous avons commencé l'aménagement du nouveau jardin pédagogique avec la création d'un grand mandala en permaculture de 200m². Une haie fruitière de 100m a été plantée en parallèle de nos efforts pour entretenir l'ensemble des végétaux déjà existants. Nous accueillons au jardin une diversité de publics, de tous les âges et de tous les milieux, qui fait la richesse de notre lieu et qui donne vraiment du sens à notre mission de transmettre et de sensibiliser à la connaissance du vivant et à sa protection. »

Héloïse Nakache
Responsable dynamique écologique

Bilan des actions 2025

L'année 2025 marque une étape importante pour l'axe écologique du Moulin de Pont Rû. Entre montée en puissance de la production alimentaire, développement de la transformation et structuration du nouveau jardin pédagogique, le projet change d'échelle tout en restant fidèle à sa mission : transmettre, produire et sensibiliser à la protection du vivant.

Chiffres clés 2025

1,5 tonne de récoltes

702 litres de jus de pomme embouteillés

366 heures de bénévolats

100 m de haies fruitières plantées

200 m² de nouveau mandala

3 ruches installées

Actions emblématiques

Structuration des espaces et biodiversité

Création d'un mandala potager de 200 m²

Au cœur du nouveau jardin pédagogique, un grand mandala en permaculture a été créé et mis en culture. Il constitue à la fois un outil pédagogique, un espace productif et un symbole du changement d'échelle du projet.

Développement de la parcelle maraîchère

Broyage tardif pour préserver les habitats naturels et plantation d'une haie fruitière de 100 mètres : 25 arbres fruitiers de variétés locales et anciennes et 150 arbustes fruitiers ou mellifères.
Cette haie joue un rôle écologique majeur : refuge pour la faune, corridor écologique, protection contre le vent et diversification alimentaire.

Installation de trois ruches

Les ruches renforcent la pollinisation, soutiennent la biodiversité et permettent de sensibiliser au rôle crucial des insectes dans les écosystèmes.



Actions 2025 : Prendre soin du vivant

Public social

Au Moulin de Pont Rû, nous faisons du contact avec la nature un véritable outil de soutien et d'émancipation pour les personnes que nous accompagnons. Pour les femmes et enfants victimes de violences, les jeunes en situation de précarité ou encore les personnes isolées en milieu rural, le jardin et les espaces naturels du Moulin deviennent des refuges propices à l'apaisement et à la reconstruction.
En 2025, 140 femmes victimes de violences et 73 jeunes ont été accueillis lors d'ateliers découvertes et d'initiation à la permaculture. La richesse du projet repose sur la diversité des publics accueillis au jardin, illustrant pleinement la vocation inclusive et pédagogique du Moulin.

Public scolaire

70 élèves sensibilisés en 2025, avec une dynamique renforcée : le Moulin a obtenu l'agrément académique pour accueillir trois classes sur l'année scolaire 2025–2026 autour d'un parcours pédagogique structuré et saisonnier.

- École élémentaire de Bray-et-Lû : près de 70 élèves (PS/MS, GS/CP, CE1, CE2) accueillis à deux reprises (mai et novembre) pour découvrir la biodiversité au jardin.
- École Émilie Carles à Persan : 52 élèves de CP reçus le 19 septembre dans le cadre des Enfants du Patrimoine pour explorer le patrimoine naturel et bâti du site.

Grand public

Tout au long de l'année, ces temps ont permis de valoriser les productions du jardin et de diffuser des pratiques respectueuses de l'environnement :

- organisation de deux ateliers en partenariat avec le PNR du Vexin français (un atelier semis en mars et un atelier compost et amendement du sol en octobre) ;
- participation à des événements extérieurs : Bourse aux plantes (Villarceaux), Contes en Jardin, Patrimoine Gourmand, Marché nocturne de Genainville, Marché de Noël de Bray-et-Lû ;
- organisation d'ateliers au Moulin : cueillette et dégustation de plantes sauvages, fabrication de sirops et confitures.

Les bénévoles : piliers du projet

Cette année encore, l'engagement des bénévoles a été déterminant dans le changement d'échelle du projet :

- 25 bénévoles actif·ves, 366 heures de bénévolat, 16 sessions collectives ;
- création du mandala potager, plantations, paillage, récoltes, transformation ;
- 2 soirées conviviales pour entretenir la dynamique de groupe.

Entreprises & structures médico-sociales

Ces partenariats renforcent l'ancrage territorial et la dimension intergénérationnelle du projet :
Journée solidaire de l'entreprise Chloé, séminaire de la CAF (atelier immersif au jardin), atelier sensoriel à l'EHPAD de Bray-et-Lû, participation au marché de Noël de l'EHPAD.



Perspectives 2026

Produire mieux et sécuriser les cultures

Par l'installation d'une serre tunnel (mise en service 2026), un système de goutte-à-goutte pour l'autonomie estivale et une planification renforcée du bénévolat fin août.

Poursuivre la transmission

Pour 2026, quatre ateliers scolaires ont déjà été programmés, un cycle permettant une appropriation du potager par les enfants sur l'année complète.

Structurer la redistribution locale

Lancement d'une réflexion sur un partenariat avec la commune de Bray-et-Lû et la possibilité de distribution solidaire ou cantine locale.

Régénérer les milieux

L'entretien de la haie fruitière et le début du creusement d'une grande mare pédagogique permettront de soutenir la biodiversité sur le domaine.



> *Je ne me laisse pas aller à l'extérieur car pour moi c'est dangereux, mais le jardinage m'a aidée à reconnecter avec la terre et ça m'a vraiment fait du bien. En plus, Robin a compris et a accueilli mon besoin. J'ai perdu toutes mes plantes en fuyant le domicile et ces plantes étaient mon havre de paix, ce qui me faisait tenir ; Robin m'a aidé à récupérer ce que je n'avais pas pu emmener avec moi.*
>
> *Participante - séjour femmes*

> *Merci à Maël et Robin pour ce lieu empreint de leur investissement et de leur contact bienveillant.*
>
> *Participante - séjour femmes*



ACCUEILLIR ET APPORTER DU SOUTIEN

ACCUEIL DE JOUR “LES HIRONDELLES”



Le mot d’Elodie

« Arrivée en septembre 2025 en tant que cheffe de projet sur l’accueil des femmes victimes de violences, j’ai repris un projet déjà solidement ancré sur le territoire, avec une attention particulière portée à la ruralité. L’objectif fixé pour 2025 était ambitieux, avec 250 rendez-vous prévus sur l’année. Cet objectif a été non seulement atteint, mais largement dépassé, avec plus de 300 rendez-vous réalisés.

Ce résultat témoigne de la qualité du travail partenarial mené sur le département du Val-d’Oise. Les liens avec les prescripteurs et orienteurs fonctionnent très bien et permettent une orientation pertinente et rapide des femmes vers notre dispositif. Cette année, de nombreuses femmes ont ainsi pu bénéficier d’un accompagnement psychologique et juridique au sein de notre accueil. »

Elodie Cornet
Cheffe de projet accueil de femmes

Bilan des actions 2025

L’année 2025 marque une phase d’intensification et de consolidation du dispositif d’accueil de jour Les Hirondelles. Ouvert en juin 2024 et issu du diagnostic territorial porté par le réseau « Femmes et ruralité », cet espace reste un lieu essentiel pour l’accompagnement des femmes vulnérables du territoire. Il permet un accès facilité à des permanences juridiques et psychologiques, favorise la rencontre, la mise en réseau et assure un relais structuré vers les partenaires médico-sociaux, associatifs et institutionnels.

Chiffres clés 2025

46 femmes accompagnées

312 rendez-vous individuels réalisés

67 orientations effectuées

25 accompagnements finalisés

Une nouvelle dynamique collective

Au-delà des accompagnements individuels, quatre activités collectives à destination des femmes, favorisant l’expression, la mise en mouvement, le lien social et la reconstruction.

L’année 2025 a également été l’occasion de :

- procéder à la réfection complète de la salle d’accueil des Hirondelles, offrant un cadre plus chaleureux, sécurisant et adapté ;
- développer le réseau partenarial au-delà du périmètre initial, avec une extension en cours sur les départements 27 et 78, renforçant ainsi l’ancrage territorial du dispositif.



Une action de sensibilisation essentielle

L'année 2025 est marquée par une mobilisation majeure avec l'organisation d'une soirée de sensibilisation dédiée au repérage et à l'orientation des personnes victimes de violences, réunissant plus de 80 professionnel.les de santé et du secteur social.

Cette soirée a permis :

- l'animation de quatre tables rondes thématiques ;
- la présence de huit stands partenaires présentant leurs dispositifs et services ;
- une présentation experte sur l'épidémiologie des violences et le psychotrauma ;
- la distribution de 250 kits de repérage et d'orientation destinés aux professionnels.

Cet événement a renforcé la coopération interprofessionnelle et consolidé les partenariats existants tout en donnant une visibilité renforcée au dispositif sur le territoire.

Perspectives 2026

- Soutien à la parentalité dans les situations de violences conjugales, notamment auprès des mères monoparentales, afin de sécuriser la relation parent-enfant et accompagner les impacts du psychotraumatisme.
- La question du suivi psychologique des enfants et l'augmentation des demandes de prise en charge.
- La mobilité, qui constitue un frein majeur à l'accès aux accompagnements pour les femmes en situation de précarité ou non véhiculées.
- Le développement d'espaces de rencontre favorisant la lutte contre l'isolement, à travers un accueil hybride combinant accompagnements individuels et temps collectifs. Les ateliers mensuels (cuisine, jardin, sophrologie, rebozo, activités collectives) permettent aux femmes de recréer du lien social, de se réapproprier des espaces sécurisants et de soutenir la reconstruction de l'estime de soi. L'enjeu est de reconnaître ces temps comme partie intégrante du parcours de reconstruction et de prévention des ruptures de suivi.
- La poursuite et l'élargissement de la sensibilisation aux violences sexistes et sexuelles, au-delà du secteur médical et paramédical, afin d'améliorer le repérage et l'orientation des victimes.

LES SÉJOURS POUR LES FEMMES VICTIMES DE VIOLENCES

Bilan des actions 2025

En 2025, le Moulin de Pont Rû a poursuivi le développement de ses séjours de ressourcement destinés aux femmes victimes de violences. Douze séjours immersifs de cinq jours ont été organisés, permettant d'accueillir 140 femmes dans un environnement sécurisé et bienveillant.
Les évaluations témoignent d'un impact significatif sur les participantes, avec une satisfaction globale de 9,8/10 et des progrès notables en matière de motivation, de détente et de confiance en soi.

Chiffres clés 2025

12 séjours

142 participant.es au Sunny Day

140 femmes accompagnées

37 structures prescriptives actives

Une action emblématique

Parmi les temps forts de l'année, l'événement Sunny Day, organisé le 5 juillet, a constitué un moment emblématique de rencontre et de célébration.

Cette journée a réuni 142 personnes, dont 51 femmes ayant déjà participé aux séjours, 44 enfants, des intervenant·es, bénévoles et des membres de l'équipe du Moulin.

L'événement a permis de prolonger l'expérience vécue lors des séjours à travers une journée conviviale d'ateliers et d'animations : respiration, ateliers créatifs, soins bien-être, découverte du jardin, rencontres avec les chevaux ou encore activités pour les enfants.

Au-delà de la dimension festive, cette rencontre a également été l'occasion de mesurer l'impact des séjours dans le temps, en recueillant les retours des participantes sur leur parcours depuis leur venue au Moulin.



Le mot de Garance

« Cette année encore le projet a très bien fonctionné. La mobilisation autour des inscriptions continue de progresser, confirmant l'intérêt et l'engagement autour de notre action. Les séjours d'essai "Reset" rencontrent eux aussi un franc succès et démontrent la capacité d'adaptation de notre accompagnement. Le travail engagé autour de l'essaimage nous a également permis de prendre du recul et d'analyser nos pratiques. La création d'un nouveau poste sur le projet femmes et enfants a été d'un grand soutien pour approfondir la méthodologie des séjours enfants et l'étude des impacts du projet. »

Garance Couturier
Cheffe de projets séjours sociaux femmes victimes de violences et enfants



Une dynamique collective et de nouvelles actions en 2025

L'année 2025 a été marquée par une dynamique d'innovation et d'expérimentation, notamment avec le développement des séjours "Reset".

Organisés à deux reprises dans l'année, ces séjours ont permis de tester une nouvelle formule avec un rythme plus souple, davantage de temps libre et de nouvelles pratiques corporelles et thérapeutiques (automassages, marche méditative, vision board, bain sonore, danse-thérapie). L'objectif était d'offrir aux participantes des outils simples et reproductibles dans leur quotidien, tout en renforçant leur autonomie dans le parcours de reconstruction.

Ces expérimentations ont également favorisé une plus grande co-construction avec les participantes, notamment grâce à des espaces créatifs en libre accès et à une boîte à idées permettant aux femmes de proposer des activités durant le séjour.

Auto-évaluation à la fin des séjours

Les femmes évaluent à :

- *9/10 leur capacité à prendre soin d'elles*
- *9/10 leur niveau de motivation et de détente.*

La satisfaction globale moyenne est de 9,8/10.

> *J'ai compris qu'il fallait que je prenne soin de moi. Je peux contrôler mes émotions à travers ma respiration.*
>
> *Participante*

> *Je me sens plus sereine, apaisée et désireuse de continuer à avancer dans ma vie.*
>
> *Participante*

Perspectives 2026

Pour 2026, le Moulin de Pont Rû prévoit la poursuite et l'adaptation du programme avec 9 séjours programmés, permettant d'accueillir environ 108 femmes.

L'enjeu des prochaines années sera de :

- consolider la qualité et l'impact des séjours en intégrant les enseignements tirés des expérimentations menées ;
- continuer à ajuster les formats d'accompagnement pour favoriser l'autonomie et le pouvoir d'agir des participantes ;
- pérenniser les temps collectifs qui prolongent l'expérience des séjours, notamment à travers l'organisation annuelle du Sunny Day, prévu le 27 juin 2026.

Ces perspectives s'inscrivent dans une ambition plus large : renforcer l'impact social du Moulin de Pont Rû en offrant aux femmes victimes de violences des espaces de reconstruction, de solidarité et de réappropriation de leur pouvoir d'agir.



LES SÉJOURS POUR LES ENFANTS VICTIMES DE VIOLENCES

Bilan des actions 2025

En 2025, le projet « séjours enfants » s'est traduit par la mise en place de quatre séjours immersifs (cinq jours, du lundi au vendredi) organisés dans des structures partenaires à proximité du Moulin, en parallèle des séjours femmes. Au total, 84 enfants ont été accueillis.
Ces séjours visent le développement des compétences psychosociales : confiance en soi, écoute active, gestion des conflits, expression et régulation des émotions, ainsi que la socialisation hors du cadre familial via la vie en collectif.

Chiffres clés 2025

4 séjours organisés

100 % des enfants participent à des ateliers sur la gestion des émotions et le vivre-ensemble

84 enfants accueillis

1 lieu principal d'accueil Ferme d'Écancourt (partenaire pédagogique)

L'impact et le projet pédagogique

Le programme est tourné autour de la revalorisation de l'estime de soi.

Ayant pour fil conducteur la gestion des émotions, les journées sont complétées par des activités ludiques permettant de renforcer les compétences psychosociales des enfants dans un collectif : soin aux animaux, rallye nature en forêt, ateliers culinaire, théâtre, sport, éveil corporel…

Auto-évaluation à la fin des séjours

- ***82 %** des enfants ont « beaucoup aimé » les activités proposées*
- *À la question « **t'es-tu senti bien pendant le séjour** ? » **58 %** des enfants déclarent « oui presque tout le temps » : « j'ai aimé les moments de respiration » et **42%** nuancent « ça dépend des moments » : « au début, je ne voulais pas être là puis j'ai dû m'adapter »*
- ***82 %** des enfants ont adoré les activités proposées*
- ***60%** affirment que le plus gros apprentissage pendant le séjour a été de s'adapter à un nouvel environnement*



Une dynamique collective et de nouvelles actions en 2025

L'année 2025 a permis de consolider l'organisation des séjours enfants autour d'une équipe d'encadrement structurée, composée d'une cheffe de projet, d'une direction BAFD et d'animateur·ices BAFA. L'engagement de l'équipe a été essentiel pour accompagner des enfants ayant parfois des besoins spécifiques et pour maintenir un cadre sécurisant tout au long des séjours.

Les séjours ont principalement eu lieu à la Ferme d'Écancourt, dont le cadre naturel et les infrastructures adaptées ont fortement contribué à l'atmosphère positive des séjours. Les activités en lien avec les animaux et la nature ont été particulièrement appréciées par les enfants.

Certains enfants ont ainsi découvert de nouvelles activités et exprimé leur envie de les poursuivre :

> *J'ai aimé m'occuper des animaux, leur donner à manger, les caresser, faire la traite.*

> *J'ai aimé apprendre à faire du pain. J'aimerais refaire chez moi.*

Ces expériences participent à renforcer l'autonomie, la curiosité et le sentiment de confiance chez les enfants.

Perspectives 2026

Pour 2026, les perspectives indiquent une programmation de trois séjours (20–24 avril, 06–10 juillet, 26–30 octobre), pour un objectif de 60 enfants accueillis.

Les enjeux prioritaires identifiés pour les prochaines années sont :

- renforcer l'adhésion des adolescent·es, en construisant des activités davantage adaptées à leurs attentes tout en maintenant l'ambition pédagogique ;
- stabiliser une équipe fixe : le recrutement est nommé comme un point majeur d'amélioration ;
- poursuivre la montée en qualité de l'accompagnement, déjà décrite comme une professionnalisation des séjours (outils renforcés, cohérence des pratiques, équipe engagée).

L'objectif est de continuer à offrir aux enfants un espace sécurisant de reconstruction, d'apprentissage et d'ouverture, où ils peuvent expérimenter de nouvelles relations et développer des ressources pour leur avenir.



LES PARCOURS BOOST POUR LES JEUNES ISOLÉ.ES

Bilan des actions 2025

En 2025, le Moulin de Pont Rû a poursuivi le développement du Parcours BOOST, un dispositif d'accompagnement destiné aux jeunes de 16 à 25 ans éloigné·es de l'emploi ou de la formation, visant à leur permettre de reprendre confiance en eux et de construire un projet professionnel.
En 2025, 73 jeunes ont été accompagnés dans le cadre de ce programme, avec un suivi régulier réalisé en lien avec les partenaires prescripteurs (missions locales, éducateurs de la prévention spécialisée, France Travail). Les résultats montrent une dynamique encourageante : 50 jeunes (soit 68,5%) ont connu une sortie positive ou sont engagés dans un accompagnement vers l'emploi ou la formation, témoignant de l'impact du dispositif sur leur trajectoire.

Chiffres clés 2025

6 séjours organisés

8 jeunes sans domicile accueillis dans le dispositif

73 jeunes accompagnés

63% de jeunes femmes accompagnées

Une action emblématique

Le séjour Rap et création musicale : une expérience marquante

13 jeunes ont participé à cette semaine mêlant ateliers d'écriture, travail d'éloquence, gestion des émotions et enregistrement musical, accompagnés par un rappeur professionnel. L'objectif était de permettre aux jeunes d'exprimer leurs expériences et leurs émotions à travers la création artistique, tout en développant leur confiance en eux.
Les résultats observés à l'issue de ce séjour sont significatifs : six jeunes ont repris leurs études et quatre ont trouvé un emploi, illustrant la capacité du dispositif à remobiliser les participants et à ouvrir des perspectives concrètes.

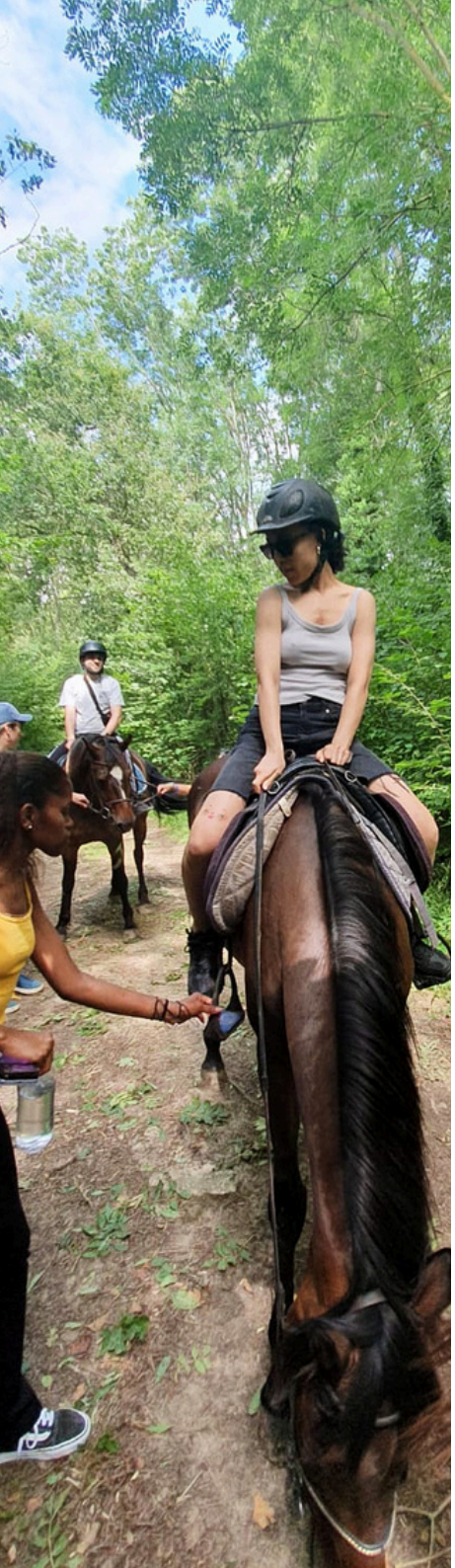

Une dynamique collective et de nouvelles actions en 2025

L'année 2025 a été marquée par le développement de séjours thématiques, construits en lien avec les jeunes et leurs référents afin de répondre au mieux à leurs besoins et à leurs aspirations.

Six séjours ont ainsi été organisés autour de différentes thématiques :

- métiers du sport et de l'animation ;
- e-sport ;
- préparation au code de la route ;
- gestion du stress et des émotions ;
- création musicale autour du rap ;
- découverte des métiers de l'animation et du sport.

Ces séjours permettent aux jeunes d'expérimenter de nouvelles activités, de découvrir des métiers et de renforcer leur confiance en eux, tout en bénéficiant d'un cadre structurant et collectif. Plusieurs partenariats ont été mobilisés pour construire ces programmes, notamment avec UFOLEP, Retrocorp, les Missions locales et des acteurs de la formation.

À l'issue de l'accompagnement, plus de 2 jeunes sur 3 poursuivent un parcours vers l'emploi ou la formation.

· 50 sorties positives ou parcours vers l'emploi et/ou la formation

· 26 jeunes inscrits à France Travail

> *Cette semaine m'a permis de reprendre confiance en moi et de reprendre mes études, j'ai pu trouver un logement et sortir de tout ça alors merci pour tout.*
>
> *Participante*

Perspectives 2026

Pour 2026, le Moulin de Pont Rû prévoit la poursuite et l'adaptation du programme avec huit séjours programmés, permettant d'accueillir environ 80 jeunes.

L'enjeu des prochaines années sera de :

- consolider la qualité et l'impact des séjours en intégrant les enseignements tirés des expérimentations menées ;
- continuer à ajuster les formats d'accompagnement pour favoriser l'autonomie et le pouvoir d'agir des participantes.

Ces perspectives s'inscrivent dans une ambition plus large : renforcer l'impact social du Moulin de Pont Rû en offrant aux femmes victimes de violences des espaces de reconstruction, de solidarité et de réappropriation de leur pouvoir d'agir.



ACCOMPAGNER LES TRANSITIONS



Le mot de Lucile

« Depuis quelques années, nous nous efforçons de renforcer notre ancrage local et territorial à travers divers partenariats dont les actions font sens avec notre programmation annuelle d'activités et d'événements accessible à un large public et axée sur des thèmes tels que la permaculture, la transmission de savoirs, l'art, la culture, la ruralité, la préservation de l'environnement sous toutes ses formes ou encore la valorisation du patrimoine bâti et naturel. 2025 s'est inscrite dans cette continuité avec une programmation riche des 25 événements proposés à destination d'un public intergénérationnel, local et diversifié. Côté partenariats, de nouvelles conventions sont en cours de signature et verront le jour en 2026. »

Lucile Chateau
Chargée de la communication et du développement territorial

LA DYNAMIQUE TERRITORIALE ET LE LIEN SOCIAL

Bilan des actions 2025

En 2025, le Moulin s'est affirmé comme un lieu de rencontre et d'inclusion, porté par une volonté constante d'ouverture. L'accueil régulier du public a permis de faire connaître notre programmation et nos valeurs, tout en renforçant la notoriété de l'association. Cet ancrage territorial s'est aussi illustré par notre présence à divers événements à Villarceaux et à Bray-et-Lû, créant du lien avec les acteurs locaux.
L'engagement et l'accessibilité ont guidé cette dynamique, des ateliers avec l'EHPAD de Bray-et-Lû aux « Petits Moments du Vexin », en passant par les ateliers ouverts au grand public ou encore les visites dans le cadre des « Enfants du Patrimoine ». Ces actions ont rassemblé une communauté de bénévoles et d'adhérent.es à l'image de nos publics : habitant.es du Vexin, familles, seniors, scolaires, professionnel.les et partenaires opérationnels.

Chiffres clés 2025

±650 participations aux événements grand public

215 participants au Festival "Garde la pêche"

±92 participants aux petits déjeuners partenaires

±200 visites de scolaires

Une action emblématique

L'événement « Garde la pêche » du 30 août 2025, illustrant une dynamique de coopération territoriale renforcée, a réuni 215 participant.es. Ce projet a été porté par le Collectif des tiers-lieux du Vexin composé du Moulin de Pont Ru, Le Cowork Vexin, L'Escampette, La SEVE, La Ferme du Petit Moulin et L'AAAP de CEV - À la croisée de la culture et des loisirs.
Soutenue par le financement de « A+ c'est mieux ainsi » et l'appui matériel des Amis du Domaine de Villarceaux, cette journée a proposé, autour d'un village de tiers-lieux, des animations, des jeux en bois, un bal folk et un concert.
En cohérence avec les valeurs du collectif, le public a pu découvrir le jardin en permaculture et profiter de la restauration végétarienne du Potager Régal ainsi que de la buvette valorisant les productions du jardin du Moulin.



Une dynamique collective et de nouvelles actions en 2025

Une offre diversifiée et accessible

L'association déploie des activités comprenant des séjours, des sorties scolaires, des événements ouverts au public et des rencontres professionnelles. L'année 2025 aura proposé des actions très diverses, des ateliers découverte des plantes sauvages aux petits déjeuners partenaires.

Un réseau partenarial fort

Cette dynamique s'appuie sur des liens renforcés avec l'EHPAD de Bray-et-Lû, le PNR du Vexin français, les amis du Domaine de Villarceaux et les communes locales. Le renouvellement des partenariats avec l'OPIE et le CAUE s'est également traduit par la plantation d'arbres fruitiers et la participation au nouveau projet de l'observatoire des arbres du Val d'Oise.

Le « Monument Game », un partenariat historique

En juin dernier, 35 participant·es se sont transformés en enquêteur·rices lors d'un jeu de pistes type escape game. Se basant sur l'histoire du Moulin et de la famille Jubert, cet événement, fruit d'un partenariat avec le PNR et les Amis de Villarceaux, a proposé une expérience immersive unique mettant en valeur le patrimoine bâti, naturel et le jardin-potager. Ce succès contribue à la consolidation durable des liens avec nos adhérent·e·s et bénévoles.

> *Merci à tous de votre précieuse participation et de ce chouette partenariat ! C'était un plaisir !*
>
> *Parc naturel régional du Vexin français*

> *Un événement réussi, une journée magnifique ponctuée de très belles rencontres et toute cette énergie positive qui réchauffe le cœur.*
>
> *Bénévole*

Perspectives 2026

L'année 2026 s'inscrit dans la continuité des expérimentations réussies :

- structurer une programmation à destination du grand public plus resserrée et lisible, en mettant un accent particulier sur le développement d'actions intergénérationnelles favorisant les échanges entre les publics ;
- renforcer la dynamique associative en consolidant les liens avec les adhérent·e·s et les bénévoles, afin de soutenir leur engagement et leur implication dans les projets du Moulin.



DÉVELOPPEMENT DE L'ACTIVITÉ SÉMINAIRES

En 2025, l'activité séminaires confirme la forte adéquation entre le lieu — apaisant, régénérant et porteur de sens — et les attentes des structures accueillies.
Cette dynamique se reflète dans la diversité des organisations reçues, avec une part égale d'associations (42%) et d'institutionnels (42%), complétée par les acteurs de l'ESS (8%) et les entreprises (8%).

Chiffres clés 2025

12 séminaires
8 résidentiels et 4 formules journée

+200 personnes accueillies en séminaires

35 jours de fréquentation effective

36k euros de chiffres d'affaires

Faits emblématiques en 2025

- **Intérêt marqué pour la permaculture** : plus de la moitié des groupes ont choisi cet atelier, témoignant d'une réelle envie de partager, de transmettre et de créer du lien à travers des expériences concrètes.
- **Séminaire interministériel** : à cette occasion, élaboration d'une feuille de route en amont d'une rencontre nationale sur la pauvreté en milieu rural, en présence de la Délégation interministérielle à la prévention et à la lutte contre la pauvreté et de la ministre Anne Rubinstein.
- **Journée d'action solidaire avec Unis Cité Solidarité Entreprises :** une vingtaine de collaborateur.rices de la Maison Chloé ont participé aux ateliers jardin, au compostage et au tri pour la friperie solidaire du « Sunny Day 2025 ».
- **Nouveaux horizons partenariaux :** premières collaborations avec Madera et Limbo, deux structures aux engagements en forte résonance avec les nôtres, ouvrant des perspectives prometteuses pour 2026.

> *Nous vous remercions encore pour votre accueil, les commentaires sur cette journée sont dithyrambiques !*
>
> *Maison Chloé*

Perspectives 2026

1. Collaboration avec des partenaires locaux
2. Développement des réseaux du tissu entrepreneurial local
3. Ouverture plus large aux financeurs/fondations



VIE ASSOCIATIVE



UN RÉSEAU PRÉCIEUX DE BÉNÉVOLES ET D'ADHÉRENTS

80 adhérents en 2025

Pour mener à bien ses missions, l'association a la chance de pouvoir s'appuyer sur un **réseau de bénévoles et d'adhérents.**

Historiquement, le bénévolat est plutôt positionné sur la partie jardin : en 2025, la communauté de bénévoles actifs s'est étoffée, passant de 15 à 25, avec au total **366 heures cumulées de bénévolat** au jardin (contre 182h en 2024).
Les **16 sessions** ont consisté à l'entretien du potager, création d'un mandala potager de 200m2, plantation d'arbres fruitiers, étalage de compost, cueillettes, etc. Deux soirées de remerciement ont eu lieu en juin et en octobre pour partager d'autres moments et entretenir la dynamique de groupe.

Comme en 2024, la zone d'intervention de nos bénévoles a également compris l'**événementiel**, notamment à l'occasion des « Sunny Days », du Monument Game, de « Garde la pêche » ou encore des marchés de noël.

Enfin, plusieurs personnes nous ont prêté main forte en **mécénat de compétences**, quelques heures par semaine, notamment sur le champ de l'IT.









ORGANISATION & GOUVERNANCE

Un Conseil d'Administration soutenant en 2025

En partie nouvellement élu en 2024, le Conseil d'Administration s'est réuni, en présentiel et en distanciel, à cinq reprises en 2025, en dehors des points bureaux mensuels. Pour rappel, le rôle du CA est notamment de définir les orientations générales de l'association et de veiller au respect de ses objectifs.

Il approuve le programme d'actions, le budget, les comptes, contrôle la gestion et veille au respect du cadre légal. Par ailleurs, les membres du CA sont également impliqués dans l'événementiel, les activités de représentations et le soutien à la co-direction.



Céline Evita
Consultante "Droits humains" et politiques publiques / Juge Assesseur HCR CNDA (Haut-Commissariat pour les Réfugiés, cour nationale du droit d'asile)



Danielle de Giovanni
Fondatrice et Vice-Présidente, Fonds de dotation Dapat



Mondher Abdhennadher
Enseignant à Sciences Po & co-fondateur des Napoléons



Patrick Monin
Président, Association Les Amis de Villarceaux



Vincent Bruneau
Fondateur et Directeur Général de Sparkup



Les membres du bureau



Christiane Nicolas
Présidente



Catherine Goutarot
Secrétaire



Emmanuel Legrand
Trésorier

Gouvernance

La mise en oeuvre de la stratégie repose sur une équipe salariée comptant en fin d'année 15 personnes mobilisées et compétentes, dont une majorité à temps plein et en CDI.

Depuis avril 2024, une personne en mécénat de compétences a également rejoint l'équipe pour deux ans, en soutien au pôle dynamique écologique et logistique. L'équipe s'organise autour d'un codir et de plusieurs pôles : social, dynamique écologique, dynamique territoriale, logistique auxquels s'ajoutent les pôles transverses à savoir administratif-RH finances, communication, projets de développement, mécénat & financements.





ENJEUX FINANCIERS



Conférence des financeurs

Le 5 juin 2025, le Moulin de Pont Ru a accueilli une **soixantaine de financeurs et partenaires** pour une journée d'immersion totale au cœur de son projet.

Le parti pris de cette édition était de faire découvrir concrètement le quotidien de nos publics en invitant les partenaires à tester des ateliers issus de nos séjours, tels que l'éloquence, la gestion du stress ou la permaculture.
Les échanges se sont prolongés autour d'un buffet végétarien mettant à l'honneur les produits et les recettes du Moulin.
Cette rencontre a également été marquée par une exposition photographique dédiée aux parcours des femmes accompagnées en milieu rural. Enfin, les participants ont pu se projeter dans l'avenir du site grâce à la présentation de maquettes et de plans détaillant les futurs développements du Moulin.

Une année structurante

L'année 2025 marque une étape particulièrement structurante pour le pôle recherche de financements et dons, dont la coordination a été assurée de manière transversale avec des prestataires externes. Elle se caractérise à la fois par une **montée en puissance significative des ressources mobilisées et par un travail approfondi de structuration de la stratégie de levée de fonds.**
Dans un contexte financier plus incertain, marqué par l'évolution de certains soutiens publics et privés, l'enjeu principal a été double : **sécuriser les financements nécessaires à la continuité des actions tout en engageant une transformation progressive du modèle économique pour les projets de développement.**

Des financements en progression

L'année a été marquée par une augmentation notable des financements de fonctionnement, tant publics que privés. **Le nombre de partenaires financiers privés s'est élargi de manière significative,** atteignant aujourd'hui 28 partenaires, traduisant une reconnaissance croissante de la pertinence et de l'impact du projet.

Parallèlement, un travail particulièrement soutenu a été mené sur le volet investissement, avec plus de 1 000 000€ mobilisés en 2025.
Cette dynamique témoigne de la crédibilité du projet et de la confiance accordée par les partenaires institutionnels et privés.

De manière globale, l'année a été caractérisée par un **volume élevé de demandes de financement déposées** (84 dossiers), auprès de fondations, institutions publiques et partenaires territoriaux, dans une logique de diversification des ressources.



Un ancrage renforcé dans les politiques publiques

L'année 2025 a été marquée par un **travail de fond avec les partenaires publics,** permettant d'ancrer durablement le projet dans les politiques publiques nationales et territoriales.

Plusieurs soutiens et dynamiques peuvent être soulignés :

- le soutien du Ministère chargé de l'Égalité entre les femmes et les hommes, avec un accompagnement rapproché du cabinet ministériel ;
- l'implication du Service des droits des femmes et de l'égalité (SDFE) ;
- le suivi actif du Ministère de la Ruralité, en lien avec des dispositifs structurants (ANCT, MSA) ;
- l'appui de la Délégation interministérielle à la lutte contre la pauvreté (DILP) ;
- la mobilisation de l'ANCT ;
- un engagement majeur de la Région Île-de-France, à travers plusieurs dispositifs (hébergement, accueil de jour, foncier, agriculture) ;
- l'instruction en cours de financements européens via le programme LEADER ;
- des perspectives importantes avec la CAF pouvant atteindre 600 K€ ;
- l'implication de la Préfecture de Région, de la Préfecture du Val-d'Oise et de leurs services déconcentrés (DDETS, DDT) ;
- des démarches engagées avec l'ADEME et la MSA.

À cela, s'ajoutent des **soutiens institutionnels et politiques consolidés**, formalisés notamment par des lettres d'appui d'élus locaux, du Préfet du Val d'Oise, du Parc naturel régional du Vexin, d'anciens membres du gouvernement.. Ces soutiens constituent un levier stratégique dans les démarches de financement et renforcent la crédibilité globale du projet.

Vers une sécurisation pluriannuelle des financements

Un travail stratégique a été engagé afin de sécuriser des financements dans la durée et de réduire la dépendance aux financements annuels. Plusieurs perspectives de financements pluriannuels sont aujourd'hui à l'étude ou en cours de consolidation avec :

- la Préfecture de Région ;
- la CAF ;
- des partenaires privés, dont la Fondation Crédit Mutuel Alliance Fédérale.

Cette approche vise à garantir une meilleure lisibilité financière et à accompagner le déploiement du projet dans le temps.



Une année de transition économique et d'ajustement

Malgré ces avancées, l'année 2025 a également mis en lumière, comme pour d'autres structures du monde associatif, certaines fragilités du modèle économique, liées notamment à la diminution ou à l'arrêt de certains financements.

L'association affiche ainsi un résultat déficitaire pour l'exercice (106 k€), tout en ayant maintenu la continuité de ses actions. Grâce à une gestion prudente des années précédentes, le Moulin dispose néanmoins de fonds propres lui permettant d'absorber ces fluctuations (1,35 M€), avec plus de 1,4 M€ de subventions à recevoir et une trésorerie multipliée par 12, ce qui permet la poursuite de ses activités sans remise en cause immédiate.

Un travail d'ajustement budgétaire a été engagé dès 2025, avec :

- une optimisation des dépenses ;
- une réduction progressive de la masse salariale ;
- une réflexion sur le dimensionnement de certaines activités.

Perspectives 2026

Les perspectives pour 2026 s'inscrivent dans une logique de consolidation et de montée en puissance :

- restructuration du pôle recherche de financements et recours à un nouveau prestataire, dans une optique de continuité de professionnalisation des démarches de levée de fonds ;
- développement de projets à échelle nationale ;
- mobilisation accrue de financements européens ;
- poursuite de la structuration des financements pluriannuels ;
- consolidation d'un modèle économique hybrique en renforçant le levier complémentaire constitué par l'activité de séminaires et d'accueil de groupes ;
- continuité dans la préparation des investissements structurants, notamment ceux du Centre de Rebonds et de l'extension de l'accueil de femmes, nécessitant la mobilisation de financements importants (6M€) et faisant l'objet d'un travail actif avec de nombreux partenaires.



le moulin de pont rû

NOUS RETROUVER



Dans les médias



RMC Story
Émission "C'est ça la France !"
diffusé le 16 mars 2025



Le Parisien
"Le Vexin mobilisé pour repérer les victimes de violences"
publié le 25 mars 2025



Impact.info
"Pourquoi un lieu de reconstruction peut ressusciter l'émerveillement et la joie de vivre ?"
diffusé le 8 avril 2025



France 3 Normandie
"Se reconstruire après les violences conjugales"
diffusé le 18 mai 2025



France 2
Émission "Ça commence aujourd'hui"
diffusé le 17 octobre 2025



Carenews
"La Fondation Covéa soutient Le Moulin de Pont Rû pour renforcer les droits des femmes victimes de violences"
publié le 25 novembre 2025

Sur les réseaux

2 486 abonné.es
+6% par rapport à 2024

878 abonné.es
+106% par rapport à 2024

1 285 abonné.es
+26% par rapport à 2024

10 178 visites
+29% par rapport à 2024

Nous contacter

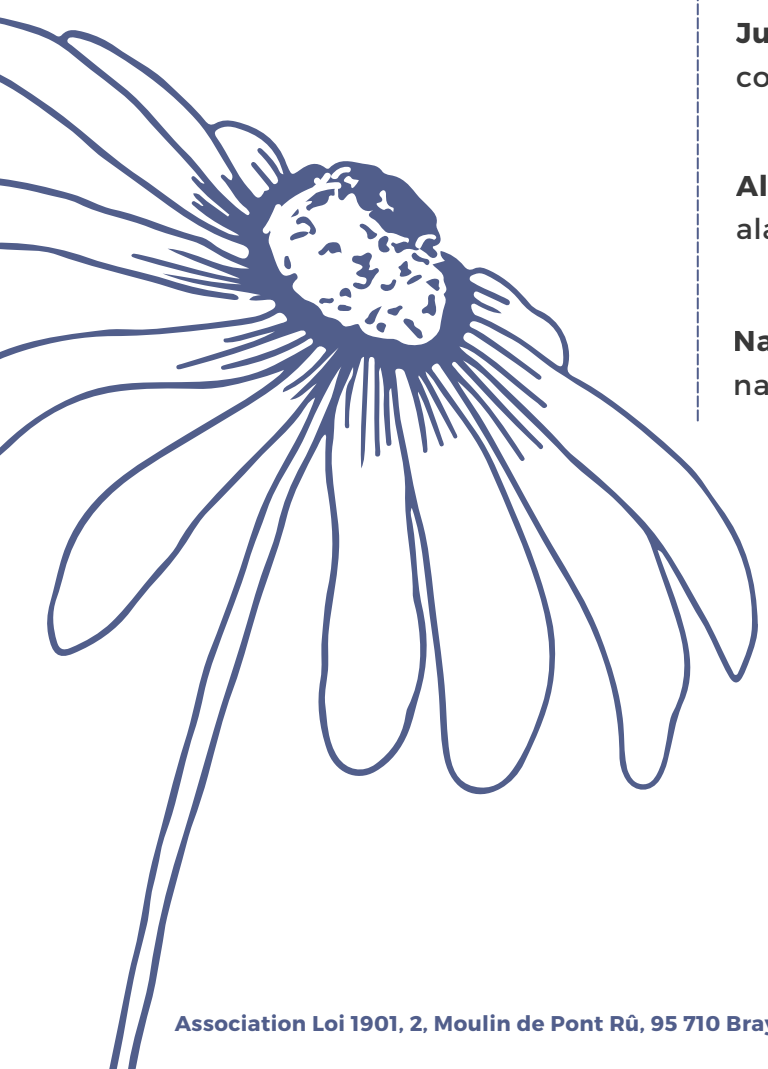

Julie MAC CARTHY - Assistante administrative
contact@moulindepontru.com

Alan CAILLAUD - Co-Fondateur et co-directeur
alan.caillaud@moulindepontru.com

Nathalie GUILLAUME - Co-Fondatrice et co-directrice
nathalie.guillaume@moulindepontru.com

le moulin de pont rû

www.moulindepontru.com

Crédits photos : Association Moulin de Pont Rû / Tous droits réservés.